



**2019**



## CARTA DE PRESENTACIÓ

---

Benvolgudes, Benvolguts



Al juliol de 2013, va culminar la transformació de les caixes d'estalvis catalanes en fundacions de caràcter especial. Va ser un procés que el Govern de la Generalitat va promoure amb la Llei del Parlament de Catalunya 9/2012 del 25 de juliol, de modificació del text refós de la Llei de caixes d'estalvis de Catalunya amb un objectiu: preservar i assegurar la continuïtat de les seves obres socials, afermar el patrimoni i els actius que hi estaven lligats i traspassar la governança de l'activitat social i el patrimoni als patronats de les noves fundacions privades, tot mantenint el seu arrelament en el territori.

Ara, d'igual manera que en els últims set anys, la Fundació Especial Pinnae, que va néixer per assumir el repte de preservar i assegurar el llegat de l'Obra Social de Caixa Penedès, continua donant suport a les inquietuds i necessitats dels diferents col·lectius del territori dins del nostre àmbit d'actuació. Recordem que la Fundació té com a eixos prioritaris d'actuació el suport a projectes del Tercer Sector per ajudar els col·lectius més vulnerables a través de la nostra "Convocatòria d'Impuls Social pel Territori".

Tanmateix, fem palès el nostre compromís en la cura de la gent gran a través de la Fundació Inglada Via i el nou projecte dels allotjaments tutelats que estem duent a terme a Vilafranca, sense oblidar la gestió que es fa als Casals d'Avis cedits.

El vessant cultural té la seva màxima expressió en el nostre Fòrum Berger Balaguer, mitjançant "Festival Solidari MusicVeu" que, any rere any, presenta actuacions musicals rellevants en favor d'una entitat social i amb una sala d'exposicions que ens permet gaudir d'una variada obra artística, sense oblidar a les nombroses entitats i empreses que han confiat en els nostres espais per dur a terme les seves jornades i conferències.

Així doncs, la Fundació, en aquest 2019, ha continuat treballant per posar el seu patrimoni al servei de les diferents necessitats i sensibilitats socials del territori, mostrant el nostre fort compromís perquè en tots els àmbits de la nostra actuació estiguem totalment en línia amb els Objectius de Desenvolupament Sostenible (O.D.S.) de Nacions Unides.

**MARTÍ SOLÉ**

President

Vilafranca del Penedès, març 2020

## PATRONAT PINNAE

---

Martí Solé i Bordes  
President Fundació Mas Albornà

Antoni Gistau i Lamua, Secretari

Joan Manel Montfort i Guasch  
Ajuntament de Vilafranca del Penedès

Joan Raventós i Pujadó  
Consell Comarcal Alt Penedès

Antoni Rossell i Trens  
Castellers de Vilafranca

Miquel A. Garcia i Barrachina  
Casal Societat la Principal

Maria Àngela Matas i Ràfols

Maria Batet i Rovirosa

Albert Colomer i Espinet  
Fundació privada  
per a la promoció de l'autoocupació a Catalunya

Jordi Solé Tuyà

## CODI ÈTIC I COMITÈ DE CONTROL INTERN

---

La Fundació es dota d'un òrgan de control intern que té encomanada la funció de controlar la gestió i la regularitat dels processos i dels procediments d'actuació, d'acord amb les lleis, els estatuts i els reglaments i codis interns.

**Aquest Comitè de Control Intern està format per: Joan Raventós Pujadó, que n'és el president. I com a vocals, Antoni Rossell Trens, Maria Batet Rovirosa i Miquel Àngel Garci Barrachina.**

## EQUIP HUMÀ

---

Antoni Gistau Lamua  
Director tècnic

Xavier Freixedas Valls  
Cultura i Patrimoni

David Mateu Casellas  
Administració

Judit Soteras Planell  
Cohesió social

Jordi Admetlla Surià  
Administració

## EQUIPAMENTS

---

### FÒRUM BERGER BALAGUER

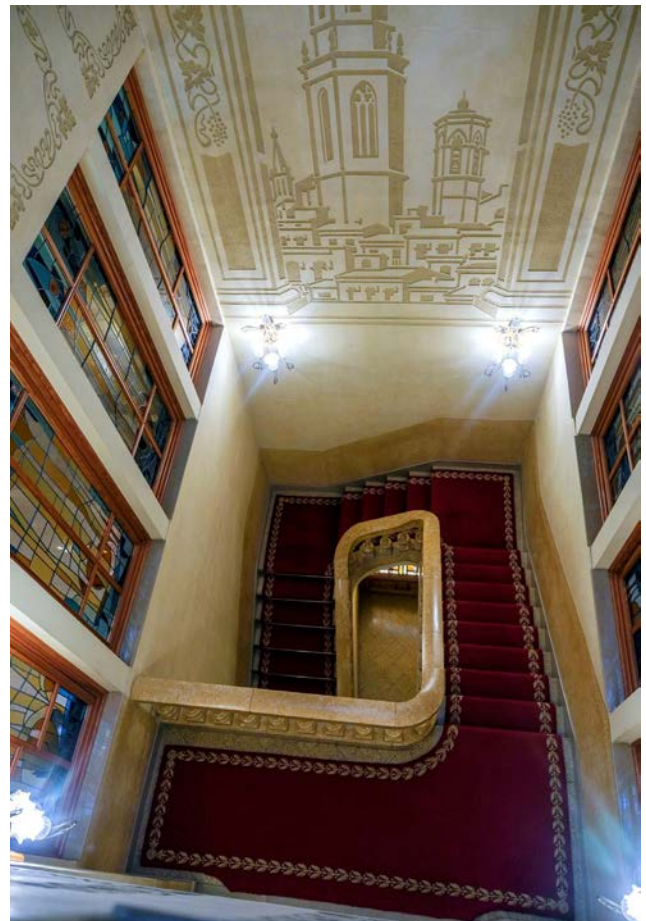



# HISTÒRIA I ANTECEDENTS

---

La Fundació Pinnae neix el 2013 hereva de l'antiga Obra Social de Caixa Penedès com a conseqüència dels canvis legislatius a Catalunya que afecten l'Obra Social de les Caixes d'Estalvi, i es constitueix en una nova fundació per atendre les necessitats de la societat actual, contribuint al seu progrés, promovent l'emprenedoria, la dinamització econòmica i la cultura del territori.

.....

L'antiga Caixa Penedès va néixer l'any 1913 promoguda per l'Associació Catòlica de Vilafranca, i es va fundar amb el nom de Caja de Ahorros del Penadès, com una institució de caràcter social i benèfic.

Des de llavors i durant 100 anys l'Obra Social ha esdevingut per al territori un pilar referent, de promoció de les activitats socials i culturals.

Fundació Pinnae evoluciona en el temps i neix totalment orientada com a factor generador d'oportunitats envers el tradicional paper de l'antiga Obra Social, de prestació de serveis, i es converteix en una fundació que té la finalitat d'impulsar activitats en els àmbits de l'assistència a les persones més vulnerables o en risc d'exclusió, de la dinamització econòmica, de la inserció sociolaboral, així com la promoció cultural.

# CONVOCATÒRIA DE PROJECTES I SUPORT AL TERCER SECTOR

---

La Fundació Pinnae va presentar la II Convocatòria de Projectes a l'Impuls Social pel Territori amb un clar objectiu d'oferir suport a aquelles entitats que treballen per fer front a les principals mancances del teixit social més vulnerable de la nostra societat. La convocatòria s'adreça a projectes nous i/o de continuïtat que desenvolupen les entitats integrades a la seva comunitat, que col·laboren i es complementen per donar resposta als reptes socials del territori i que atenen col·lectius en risc d'exclusió social de la Vegueria Penedès.

Aquesta edició va donar llum verda  
a 10 projectes de les 37 propostes presentades.





## 2ª CONVOCATÒRIA DE PROJECTES “IMPULS SOCIAL”

---



**EL TURÓ - SALUT MENTAL. ASSOCIACIÓ DE FAMILIARS I AMICS** amb el projecte “Joves Actius” l’objectiu del qual és generar oportunitats de lleure i espais de socialització per a joves amb problemes de salut mental.

**Àmbit d’actuació a l’Alt Penedès.**



**NOU SET EMPRESA D’INSERCIÓ, SCCL** amb el projecte “Roba Amiga, l’outlet de les segones oportunitats”, per ajudar a trobar feina en el sector del comerç (i sostenir-la) a persones en greu situació d’exclusió laboral ja sigui per raons de malaltia mental, discapacitat i especialment per situació de multiproblemàtica social. Es desenvoluparà a Alt Penedès i Garraf.A



**ASSOCIACIÓ LLAMBRUSCA - ALZHEIMER PENEDÈS** i el seu “Programa ACTIVA’T per a persones amb la malaltia d’Alzheimer i els seus familiars cuidadors”. El projecte preveu dur a terme tallers d’estimulació cognitiva, emocional i funcional (a persones afectades i cuidadores), suport psicològic individual, activitats esporàdiques com les sortides fora del centre i es desenvoluparà a l’Espai Llambrusca de Vilafranca del Penedès.



## IMPULS SOCIAL



**AECC - CATALUNYA CONTRA EL CÀNCER**, que ha presentat el projecte "Suport psicològic al malalt oncològic de la comarca del Garraf i Alt Penedès" amb l'objectiu de millorar la qualitat de vida dels malalts de càncer i els seus familiars facilitant la resolució de problemes i l'afrontament de situacions difícils derivades de la malaltia oncològica i/o el seu tractament. Les activitats es desenvoluparan a l'Alt Penedès i Garraf.



**FUNDACIÓ AMICS DE LA GENT GRAN**, amb un projecte de "Treball en xarxa per les persones grans" per tal de fomentar el voluntariat social com a eina de transformació social en la lluita contra la solitud no volguda i l'exclusió social de les persones grans. L'acció es desenvoluparà a la comarca **Garraf i Baix Penedès**.



**GEPEC-EdC GRUP D'ESTUDI I PROTECCIÓ DELS ECOSISTEMES CATALANS - ECOLOGISTES DE CATALUNYA**, amb el projecte "**Cases d'Algú**" en col·laboració amb el Centre Ocupacional Ventallat de la Fundació Santa Teresa del Vendrell i el Centre Ocupacional de la Masia de La Sinia de Calafell per tal de millorar la qualitat de vida de persones amb diversitat funcional a través d'activitats de conservació del medi natural. A nivell territorial les activitats es desenvoluparan al **Baix Penedès**.

 IMPULS  
SOCIAL

**ACTUA SCCL**, amb el projecte **"Servei d'Acompanyament Terapèutic i SocioEducatiu a les Famílies de Vilafranca i Comarca de l'Alt Penedès"**, que vol oferir un acompanyament a les famílies en situació de vulnerabilitat i risc per atendre dificultats en l'exercici de la criança dels fills i filles. El projecte es desenvoluparà a diversos espais de l'**Alt Penedès** i comptarà amb la **col·laboració tècnica de la cooperativa EDUVIC**.



**SALUT MENTAL GARRAF / AFAMMG. ASSOCIACIÓ DE FAMILIARS I AFECTATS PER MALALTIA MENTAL DEL GARRAF**, que desenvoluparà el projecte **"Suport i Entorn"** amb l'objectiu d'oferir ajut a les persones amb problemes de salut mental en l'entorn més proper i facilitar el seu desenvolupament com a persona. A nivell territorial es desenvoluparà a la comarca del **Garraf** amb les sinergies necessàries a territoris propers.



**CREU ROJA** amb el projecte **"Apropa't"**, que té per objectiu donar el suport i la informació "in situ" dels recursos existents que té la xarxa territorial a persones majors de 65 anys que es troben en zones disperses geogràficament. El projecte preveu adaptar una unitat mòbil d'intervenció que es desplaçarà per les comarques de **l'Alt Penedès, Anoia i Garraf**.

## LA FUNDACIÓ PINNAE COL·LABORA EN UN PROJECTE DE FORMACIÓ DE L'ASSOCIACIÓ DE PERSONES AMB DISCAPACITAT DEL GARRAF



**FUNDACIÓ PRIVADA SANT ANTONI ABAT** desenvolupant el projecte **"EnMulFi - Entorns Multisensorials i Fibromiàlgia"**, amb l'objectiu de millorar la qualitat de vida de les persones afectades per fibromiàlgia i del seu entorn immediat i crear un nou camp de treball i d'intervenció de cara a aquesta població. El projecte es durà a terme a l'Hospital de Sant Antoni Abat de Vilanova i la Geltrú (**Garraf**) i a la Unitat de Fibromiàlgia de l'Hospital d'Igualada (**Anoia**).

La Fundació Pinnae, en col·laboració amb el programa RED SOLIDÀRIA 2019 de Bankia, va signar un conveni de col·laboració amb l'Associació de Persones amb Discapacitat del Garraf (ADPDG) per tal d'impulsar el projecte ACTIVA'T, un programa adreçat al foment de la formació de les persones amb discapacitat per aconseguir igualtat d'oportunitats, sensibilització de les empreses i la població, per la creació d'una economia sostenible. L'acte de signatura ha comptat amb la participació del director tècnic de la Fundació Pinnae, Antoni Gistau, i el president de l'Associació, Francisco Borrega.



# PROMOCIÓ CULTURAL

## CONCERTS

1.450 PERSONES  
TOTAL D'ASSISTENTS  
ALS CONCERTS

factorenergia

O.R.  
*Oriel Rosell*  
Vins i Caves de Finca

caser  
seguros  
Tel. 93 890 64 41

serra X  
experiència  
immobiliaria

CASANELLA'S  
CHOCOLATE almonds  
SINCE 1988

Obra Social "la Caixa"

ISEL  
AUDIOVISUAL

DEUTZ FAHR  
www.emmc.cat

24  
NOVEMBRE 2018

## THE LONDON COMMUNITY GOSPEL CHOIR



La Basílica de Santa Maria va ser el gran escenari Del primer concert. Van oferir un espectacle vibrant en un format petit però molt especial, amb les melodies de dos teclats, el ritme d'un calaix i el protagonisme de cinc impressionants veus, que va donar com a resultat una actuació molt dinàmica i contínuament enèrgica.

**16**  
DESEMBRE 2018

**CORAL LAROC**



El grup va pujar a l'escenari vilafraquí i van oferir un repertori de diverses cançons universals que, juntament amb una projecció de llum i color, van encisar el públic assistent. En aquesta ocasió, amb un doble vessant solidari: La Marató de TV3 i Càritas Interparroquial de Vilafranca del Penedès.

**20**  
GENER 2019

**IN CRESCENDO**



Un espectacle musical de la mà del jove grup vocal de 10 veus privilegiades, guanyadors del *Oh Happy Day* de TV3. Un concert que va ser molt especial i emotiu amb ple absolut de públic i on van interpretar una selecció de les cançons que més han marcat el grup.

**10**  
FEBRER 2019

**Tenors**  
**Cia ILLUMINATI**



Un espectacle que emociona, a través de melodies conegudes, situacions i paròdies absurdes. TENORS és un record dels mítics concerts que durant els anys noranta van fer arreu del món els Tres Tenors, un espectacle que combina òpera, napolitanes i altres gèneres amb l'humor visual més esbojarrat i que farà riure l'espectador.

**24**  
FEBRER 2019

**Mariona Camats**  
**Eudald violoncel &**  
**Eudald Buch, piano**



La Música clàssica va seduir el públic, majoritàriament familiar. Mariona Camats al violoncel i Eudald Buch al piano, que conjuntament van interpretar grans obres de Bach, Schumann i Brahms en un concert que va venir de la mà de la Xarxa de Músiques de Catalunya.

**10**  
MARÇ 2019

**Les dones de la Lloïl,**  
**amb Lloïl Bertran**



La popular actriu de teatre i televisió Lloïl Bertran, acompanyada al piano i a la veu per Isaac Fonoll, va posar-se a la butxaca el públic del Festival MUSICVEU durant la seva divertida actuació en un auditori ple que va riure a ple pulmó amb la comèdia, el cant, el ball, la paròdia i la capacitat d'emocionar d'aquesta gran artista.



**14**  
ABRIL 2019

**Dúo Calíope,  
flauta travessera  
i guitarra**



Un duet jove i virtuós que ens presenta un programa compost per obres originals per a flauta travessera i guitarra. Un concert diferent, atractiu i ple de matisos; un dolç i original viatge d'est a oest, des del Japó fins a Buenos Aires.

**28**  
ABRIL 2019

**Sant Andreu  
Jazz Band**



JOAN CHAMORRO ens presenta "La Màgia de la Veu", un projecte sorgit de Sant Andreu Jazz Band format actualment per 12 músics, 5 dels quals són també vocalistes. Combinen el format de petita big band amb formacions més petites, donant sempre la màxima importància a la veu, sobre la qual gira tot l'espectacle.

**05**  
MAIG 2019

**Les Anxovetes**



El Grup d'havaneres, només integrat per veus femenines, presentaran un espectacle ple d'emoció, amb un recull d'havaneres tradicionals, sardanes, cançons de taverna i temes propis, interpretats d'una forma molt personal

## PROMOCIÓ CULTURAL

### EXPOSICIONS

**9.510 PERSONES**  
TOTAL DE VISITANTS  
A LES EXPOSICIONS

**21**  
DESEMBRE 2018  
AL 27 DE GENER 2019

#### Artistes Contemporànis del Museu de Montserrat

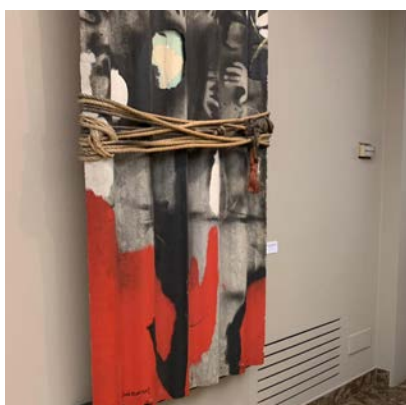

Es tracta de 12 obres de gran format d'autors contemporanis que han exposat al Museu de Montserrat els darrers anys i que han cedit les seves obres. El conjunt de totes les pintures seleccionades ofereix un esplèndid panorama de la pintura contemporània a Catalunya des de l'expressionisme abstracte fins a una abstracció etèria i més espiritual amb influències de l'orient asiàtic. Cal esmentar encara l'art cinètic, aquell que afegeix el valor dinàmic del moviment a la superfície estàtica.

**07**  
DE MARÇ FINS  
AL 17 DE MARÇ

#### Natura i Matèria Ramon Cornadó Béatrice Bizot



**Ramon Cornadó**, fotògraf minimalista capaç de crear poesia visual a través de la natura; i **Béatrice Bizot**, escultora, presenta rostres desconstruïts que semblen estar immersos en els seus pensaments.

**22**  
DE MARÇ FINS  
AL 21 D'ABRIL

## LiberArt



Exposició de **33 artistes** del Penedès amb temàtica lliure, amb l'objectiu de recaptar diners per la Caixa de Solidaritat. Organitzada per **Òmnium Cultural**.

**24**  
D'ABRIL FINS  
AL 15 DE JUNY

## Anàloga Maria Vernet



L'artista **Maria Vernet** expressa la relació entre humans i animals. La connexió és il·limitada, som mimètics, rivals, paradoxals, harmonitzables. La mostra aplega vint pintures d'acrílic sobre tela de la jove i polifacètica artista catalana.

**5**  
DE JULIOL  
AL 11 D'AGOST

---

**Paisatge amb Sentiment**  
**Albert Carnicé**



La mostra aplega pintures a l'oli que conviden l'espectador a endinsar-se en els paisatges de l'artista pintor **Albert Carnicé**, amb l'impuls que ha viscut i ha transmès amb la seva obra, al llarg de la seva carrera. Obres de paratges amb gran profunditat i color, on l'artista transmet la bellesa de la natura.

**23**  
D'AGOST 2018  
FINS AL 6 D'OCTUBRE

---

**Sintetitzant Essències -**  
**El món màgic de la Música**  
**Canano**



L'artista **Juan Hurtado**, conegut com a **CANANO**, en aquesta ocasió presenta una sèrie de **dibuixos i pintures** fruit de l'evolució de l'anterior sèrie titulada **Essències**, que no pretén retratar músics ni instruments, sinó captar l'essència del fet musical, la màgia que succeeix quan les mans del músic prenen contacte amb quelcom a priori inert com és l'instrument.

**11**  
D'OCTUBRE  
AL 15 DE DESEMBRE

**Marines**  
**M. Antònia Soler**



**M. Antònia Soler** aconsegueix un ritme harmònic d'aigües en perfecta conjunció de cel i vaixell, fent dels seus quadres unes imatges plenes de vida i moviment. Unes obres dotades d'un cromatisme equilibrat amb bon domini del traç i acurada habilitat en la pinzellada.

**20**  
DE DESEMBRE  
FINS AL 26 DE GENER

**Natura In Vitro**  
**Assun Savall**



Les creacions **d'Assun Sevall** són catalogades com a il·lustracions científiques, que tenen l'objectiu de, reproduir elements naturals el més exactament possible, no tan sols per esdevenir una creació artística, sinó per explicar i divulgar la ciència.

# ESDEVENIMENTS

## CAMPANYA "CAP NEN SENSE JOGUINA"



La Fundació Pinnae va col·laborar en el lliurament a 596 infants d'una joguina educativa i una de lúdica en la campanya de joguines de la Creu Roja.

L'espai cultural del Fòrum Berger Balaguer va ser punt de recollida de joguines i va possibilitar la col·laboració en fila zero amb la campanya.

L'import total que ha recaptat Creu Roja Alt Penedès amb aquesta campanya ha estat de 5.750€ en un projecte que es va dur a terme durant els mesos de novembre i desembre de 2018.

## SEMINARI "HISTÒRIA DE LA MÚSICA"



L'Aula d'Extensió Universitària de la Gent Gran de Vilafranca del Penedès segueix el seu curs i a més de les conferències habituals dels dijous que es celebren a l'Auditori del Fòrum Berger Balaguer, organitza un SEMINARI de quatre dies sobre el tema HISTÒRIA DE LA MÚSICA.

**Els temes són:**  
**Introducció a la Història de la Música: Antonio VIVALDI, l'esclat de la Música Barroca; Ludwig van BEETHOVEN, del Classicisme al Romanticisme; Piotr Ilich TXAIKOVSKI, música i passió.**

## CICLE "EN CLAU DE SALUT"



La Fundació Pinnae impulsa un nou projecte d'acció social juntament amb l'Escola Municipal de Música Maria Dolors Calvet de Vilafranca, amb la intenció de fer una estada més amable als pacients, acompanyants i públic en general de l'Hospital penedesenc, que forma part del Consorci Sanitari Penedès Garraf.

El cicle de música EN CLAU DE SALUT consta de 14 concerts en directe ubicats en diferents espais de l'Hospital Comarcal de l'Alt Penedès

Fundació  
**pinnae**

 **Consorci Sanitari  
Alt Penedès-Garraf**

 **AJUNTAMENT  
VILAFRANCA  
DEL PENEDÈS** Institut Municipal de Formació  **Escola  
Municipal  
Música  
M. Dolors  
Calvet**

Fundació  
**pinnae**

## CONFERÈNCIES

### AULA D'EXTENSIÓ UNIVERSITÀRIA DE LA GENT GRAN

#### 10.01

##### **Sr. Francesc Lozano**

Llic. en Ciències i professor de la Universitat Ramon Llull.

Tema: "La cultura de la vida"

#### 24.01

##### **Sr. Ferran Gadea**

Catedràtic de Llengua i Literatura catalana a l'Institut Maragall.

Tema: Llengua catalana "Pompeu Fabra, definidor de l'estàndard català"

#### 07.02

##### **Sra. Astrid Barqué**

Llicenciada per INEF.

Tema: "Alimentació a la Tercera Edat"

#### 14.02

##### **Sr. Enric Contreras**

Hematòleg, cap del Banc de sang i teixits de Tarragona i Terres de l'Ebre.

Tema: "La coagulació de la sang, un equilibri entre una necessitat i un risc"

#### 28.02

##### **Dr. Jordi Porta Manzanido**

Doctor i catedràtic d'INEF.

Tema: "L'ètica i l'estètica de la salut. La imatge imposada"

#### 07.03

##### **Sr. Joan Manuel del Pozo**

Catedràtic de la Universitat de Girona

Tema: "Reflexions a partir de la Utopia de Thomas Moore"

#### 13.03

##### **Dr. Pere Larrosa**

Llicenciat en Història i Ciències de la Música i Metge de Família.

Tema: "La història de la música"

#### 21.03

##### **Sr. Francesc Bailón**

Antropòleg, especialitzat en la cultura nòrdica i guia de viatges a l'Àrtic.

Tema: "La història de la conquesta del Pol Nord"

#### 11.04

##### **Dr. Xavier Garí de Barbarà**

Doctor en Història Contemporània.

Tema: "De la cultura de la violència a la cultura de la pau"

#### 25.04

##### **Sr. Jordi Camins i Just**

Premi Medi Ambient de la Generalitat de Catalunya.

Tema: "Gel, glaç i gel: obres d'art de la natura"

#### 09.05

##### **Sr. Joan Tres i Amat**

Doctor en Filologia Catalana i catedràtic de català.

Tema: Literatura catalana "Miquel Martí i Pol, la tendresa s'instal·la a les paraules"

#### 26.05

##### **Sr. Francesc Xavier Roigé Ventura**

Doctor en Antropologia social i cultural.

Tema: "T'estimo! Amors i matrimonis del romanticisme al franquisme"

#### 06.06

##### **Sr. Carlos Alberto Acosta Rizo**

Geòleg especialitzat en Enginyeria Geològica.

Tema: "El paleontòleg Miquel Crusafont Pairó, la seva tasca en defensa de la Paleontologia"

#### 03.10

##### **Sr. Vicenç Villatoro**

Llicenciat en Ciències de la Informació, escriptor i periodista.

Tema: "Actualitat de l'Oda a Espanya, de Joan Maragall"

#### 17.10

##### **Dra. Irene Cordón**

Doctora en Arqueologia, Història antiga i medieval per la UAB.

Tema: "La troballa de la tomba de Tutankhamon"

#### 21.10

##### **Sr. Valentí Maymó**

Rapsoda i intèrpret de la tenora.

Tema: "Camins del Paradís. Una passejada per la vida i obra de Jacint Verdaguer"

#### 01.11

##### **Sra. Marisa Sotelo**

Professora titular de Literatura castellana a la UB.

Tema: "Emilia Pardo Bazán i Catalunya"

#### 21.11

##### **Sr. Vicenç Lozano**

Llicenciat en Història i periodista

Tema: "Secrets del pontificat del Papa Francesc"

#### 12.12

##### **Sr. Joan Vives**

Professor d'Història de la Música i locutor-redactor de Catalunya Música.

Tema: "Georg Friedrich Händel a Anglaterra"

# ESDEVENIMENTS

## MUSICVEU LLIURA A CÀRITAS INTERPARROQUIAL



El Festival MUSICVEU ha fet el lliurament de 6.943€ recollits de la recaptació solidària en els diferents concerts. Anirà destinada als programes educatius que duu a terme Càritas Interparroquial de Vilafranca del Penedès.

Fundació  
**pinnae**

**Càritas**  
Interparroquial de  
Vilafranca del Penedès

## FESTIVAL D'ORGUE DE MONTSERRAT



lar del Gran Orgue de l'església de Saint Eustache de París, interpretarà obres del gran repertori romàntic.

El tercer concert estarà protagonitzat per un jove director i antic escolà de Montserrat, Marc Díaz; un jove cor, el Cor Cererols, i l'acompanyament d'un altre antic escolà, Arnau Farré, a l'orgue.

El darrer concert comptarà amb una intèrpret eslovaca, Monica Melcova, que juntament amb Juan Manuel Gómez, a la trompa, oferiran repertori per aquesta singular formació.

Primer concert: Dissabte, 22 de juny: Joan Seguí, acompanyat per l'Orquestra Nacional Clàssica d'Andorra

Segon Concert: Dissabte 20 de juliol: Thomas Ospital

Tercer concert: Dissabte 10 d'agost: Marc Díaz com a director del Cor Cererols, acompanyat de Arnau Farré.

Quart concert - Dissabte 24 d'agost: Monica Melcov amb Juan Manuel Gómez

IX Festival Internacional Orgue de Montserrat. Abat Cassià M. Just, in memoriam (FIOM 2019) El primer concert amb el títol "Vivaldi a Montserrat: de les Quatre Estacions als concerts per orgue i orquestra", el jove talent i antic escolà de Montserrat Joan Seguí, acompanyat per l'Orquestra Nacional Clàssica d'Andorra, presentarà els meravellosos concerts per a orgue i orquestra d'Antonio Vivaldi, alternats amb alguns dels famosos concerts de l'autor venecià.

Dins el capítol de grans solistes europeus, el jove i reconegut organista Thomas Ospital, titu-



## PINNAE I TASTAVINS UNEIXEN ESFORÇOS PER UN VIJAZZ MÉS SOLIDARI

Fruit de l'acord de col·laboració entre la Fundació Pinnae i l'Acadèmia Tastavins Penedès, enguany s'ha creat el Vijazz Solidari, coordinat per la Fundació Pinnae i que aglutina i amplia les aportacions solidàries recollides durant el Vijazz. Aquesta ampliació ha permès augmentar a dues, les entitats beneficiàries (Associació Ginesta i Creu Roja de l'Alt Penedès), que han rebut un xec de 1.000€ cadascuna d'elles, amb una aportació total de 2.000€.



APORTACIÓ  
VIJAZZ SOLIDARI 2019

**2.000 €**



## 49È CONCURS DE PIANO DE CATALUNYA

El 14 de juliol es va celebrar a l'Auditori Fòrum Berger Balaguer la cloenda del 49è Concurs de Joves Intèrprets de Piano de Catalunya 2019, amb l'actuació, ja fora de competició, dels pianistes guanyadors del primer premi de cadascuna de les categories d'edat en què està dividit.



## OBRIM VILAFRANCA

El dia 9 de juny es celebra "Obrim Vilafranca", tota una experiència que mostra el patrimoni cultural de Vilafranca que no acostuma a estar disponible per al públic. 15 espais de la vila que faran viure records insospitats i mostraran els tresors culturals que amaga cada racó. l'Espai Cultural Fòrum Berger Balaguer de la Fundació Pinnae s'uneix a aquest esdeveniment i obre les seves portes i història, prèvia reserva, durant tot el dia.



ASSISTENTS: 160 PERSONES

# ESDEVENIMENTS

## FESTES DE SANT RAIMON

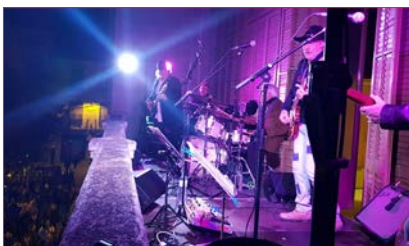

Una de les principals novetats de les Festes de Sant Raimon 2019 va ser el concert sorpresa que es va anunciar a través d'un concurs de pistes a Instagram: la gent havia d'esbrinar qui protagonitzaria el concert i com seria.

El concert va ser un homenatge a la darrera actuació que van fer junts els Beatles, al terrat del número 3 de Savile Road, a Londres, de la qual, el proper 30 de gener farà 50 anys. Un grup de músics encapçalat pel guitarrista vilafranquí Xavi Díaz i Rafael Villanova, de la Salseta, van ser els encarregats de materialitzar l'homenatge al terrat de l'edifici del Fòrum Berger Balaguer.

## PREGÓ FESTA ANIVERSARI FALCONS VILAFRANCA



Pregó Festa Aniversari Falcons Vilafranca  
29 de novembre  
Vilafranca del Penedès Auditori Fòrum Berger Balaguer  
Públic

## CONGRESSOS:

### 05.04 VILAPENSA



IV Jornades d'ètica de l'Alt Penedès "Dolor, patiment i felicitat. Reflexions des de la bioètica"

### 04.05 CONGRÉS DE DIGESTÒLEGS A L'HOSPITAL VILAFRANCA



## 08.11 JORNADA "HOSPITALS DE DIA"



Els Serveis de Medicina Interna del Consorci Sanitari Alt Penedès-Garraf van organitzar la tercera edició de la Jornada d'Hospitals de Dia per a pacients crònics, on es van tractar els "Nexes en el treball en xarxa".

## 16.11 METGES I METGESSES SÓN RECONEGUTS EN L'ACTE DE LA PROFESSION MÈDICA



La Junta Comarcal de l'Alt Penedès del Col·legi de Metges de Barcelona (CoMB) va organitzar, el divendres 16 de novembre a les 20h, l'Acte de la Profesió Mèdica al Fòrum Berger Balaguer. Un acte institucional de benvinguda i reconeixement als metges i metgesses de l'Alt Penedès.

La cloenda va anar a càrrec de la Dra. Gabarró, presidenta de la Junta Comarcal de l'Alt Penedès, i del Dr. Jaume Sellarès, vicepresident de CoMB. Es va cloure l'acte posant èmfasi en els valors de la Medicina, que representen els seus professionals. Entre ells, el gran compromís cap a la ciutadania, tot i les dificultats que viuen.

# COHESIÓ SOCIAL

## INGLADA VIA



### Patronat

Martí Solé  
*President*

Mn. Xavier Aymerich Miñarro  
Joaquim Vázquez Barbat  
Anna Estallo Casanovas

Antoni Gistau Lamua  
*Director de la Fundació*

Marga Padullés Altisent  
*Directora de la Residència*

## MODEL ASSISTENCIAL



Com a llegat de l'Obra Social de Caixa Penedès, la Fundació Pinnae ha heretat la Residència Inglada Via de Vilafranca del Penedès, una llar que acull en Règim Residencial i de Centre de Dia persones d'avançada edat de la comarca, oferint-los l'assistència integral, humana i professional per a que puguin viure amb el confort, seguretat i tranquil·litat que necessiten.

És un centre acreditat com a col·laborador del Departament de Benestar Social de la Generalitat de Catalunya per la qual cosa pot oferir places amb finançament públic.

La Residència Inglada Via s'erigeix en un edifici catalogat que data dels primers anys del segle XX i segueix la vocació assistencial que va iniciar-hi la família Inglada Via el 1916.

## APARTAMENTS TUTELATS

La Fundació Pinnae continua el seu ferm compromís social i presenta un projecte de rehabilitació d'un edifici per convertir-lo en apartaments tutelats oferint nous serveis a la gent gran del territori, i procurant-los una longevitat activa i saludable.

La previsió és construir 16 apartaments d'uns 40 metres quadrats, sense barreres arquitectòniques i equipats amb elements de mobiliari i electrodomèstics que, per la facilitat d'ús i neteja, facilitin l'autonomia de les persones grans.

Un aspecte rellevant és la seguretat que ofereix el fet que hi hagi un professional 24 hores els 365 dies de l'any a la recepció del centre per donar resposta a les necessitats que puguin sorgir o atendre qualsevol incidència.

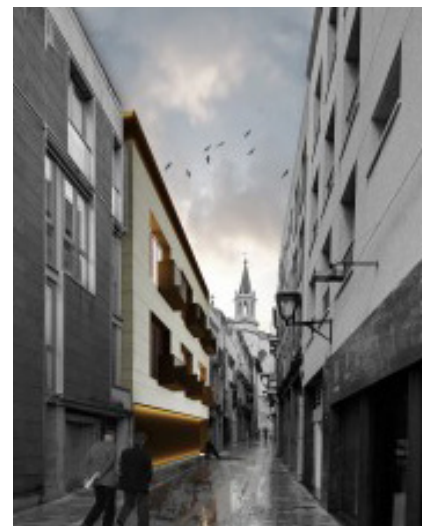

# COHESIÓ SOCIAL

## CASAL DELS AVIS

.....

Relació dels equipaments que la Fundació Pinnae té, en conveni amb els respectius ajuntaments, i que estan dedicats a l'atenció i activitats per a la Gent Gran.

**Casal Gent Gran Gavarra**

**Cornellà del Llobregat**

**Casal Gent Gran Cooperativa de Vivendes**

**El Prat del Llobregat**

**Casal Municipal de la Gent Gran Torre Lluç Gavà**

**Casal Gent Gran Barri Centre**

**Sant Boi del Llobregat**

**Casal de Gent Gran Josep Tarradellas**

**Cervelló**

**Casal de la Gent Gran**

**Gelida**

**Casal Municipal de la Gent Gran**

**Sant Sadurní d'Anoia**

**Casal d'Avis del Tívoli**

**Vilafranca del Penedès**

**Casal d'Avis de l'Espirall**

**Vilafranca del Penedès**

**Casal Municipal de Gent Gran**

**Vilanova i la Geltrú**

**Casal d'Avis Municipal**

**Cubelles**

**Casal Municipal de la Gent Gran**

**Sant Pere de Riudebitlles**



Casal Gent Gran Gavarra. Cornellà del Llobregat



Casal de Gent Gran Josep Tarradellas. Cervelló



**Casal Municipal de la Gent Gran. Sant Sadurn d'Anoia**



**Casal d'Avis del Tivoli. Vilafranca del Penedès**



**Casal d'Avis de l'Espirall. Vilafranca del Penedès**

# COHESIÓ SOCIAL

## CASAL DELS AVIS

---



Casal Municipal de Gent Gran . Vilanova i la Geltrú

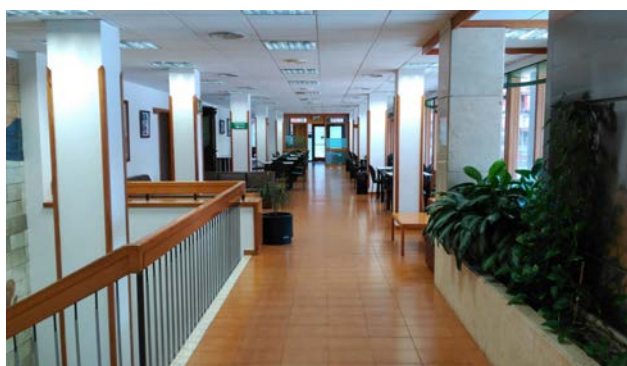

**190.925 PERSONES**  
TOTAL D'ASSISTENTS  
A LES DIFERENTS  
ACTIVITATS REALITZADES



## BIBLIOTEQUES

---



**Biblioteca Josep M. López-Picó. Vallirana**



**Biblioteca Maria Àngels Torrents. Sant Pere de Riudebitlles**



## ESTADÍSTIQUES

### ESTADÍSTIQUES SEGUIDORS REPRODUCCIONS ANUALS 2019

## FUNDACIÓ PINNAE

En la gràfica següent podem observar que en general les xarxes socials de la Fundació Pinnae han incrementat les vistes/seguïdors. Si ens centrem en Facebook podem comprovar que la pujada més considerable ha sigut entre el 2n i 3r trimestre, tot i que en Mailchimp no ha sigut tan dràstica, també ha augmentat la seva visualització durant aquesta mateixa temporada.

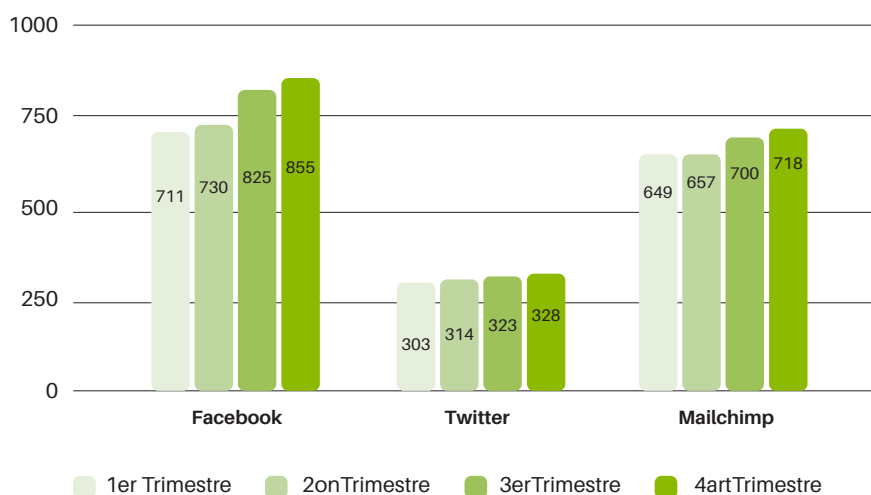

## MUSICVEU

A la següent gràfica observem les tres xarxes socials del Musicveu: Facebook, Instagram i Youtube durant l'any 2019.

En primer lloc, Instagram ha tingut un augment de 200 seguidors. Als inicis d'anys tenia 291 seguidors i acabant al desembre amb 490, tot i que la pujada més considerable ha estat durant el quart trimestre.

Respecte a Facebook, cal mencionar que entre el primer i segon trimestre l'augment de seguidors va ser més lent, no obstant això, l'embranchida va venir durant el tercer trimestre on es va notar una pujada de 73 seguidors i al quart trimestre de 58.

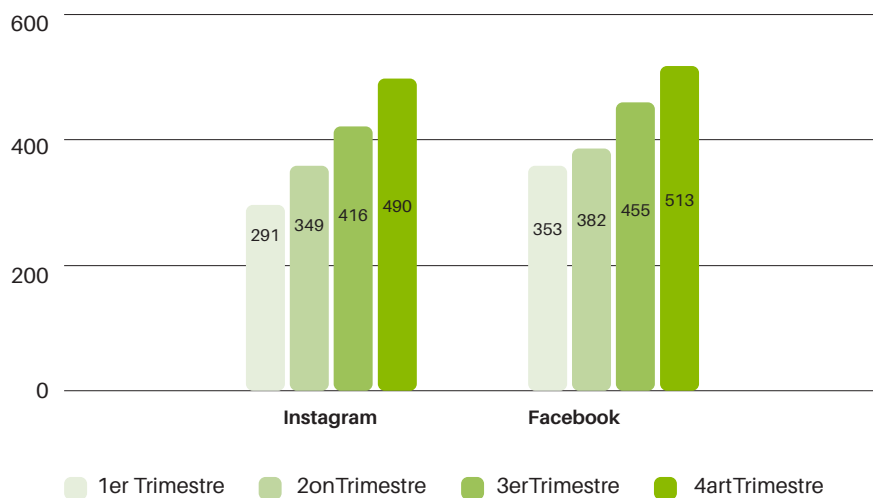

## FÒRUM BERGER BALAGUER

En aquesta ocasió, el Fòrum Berger Balaguer només disposa de dues xarxes socials: Facebook i Instagram.

En el cas d'Instagram, que es va crear a principis d'aquest 2019, ha tingut una molt bona rebuda a la xarxa social, on a finals d'any ja comptava amb 267 seguidors interessats en les seves fotografies i informació.

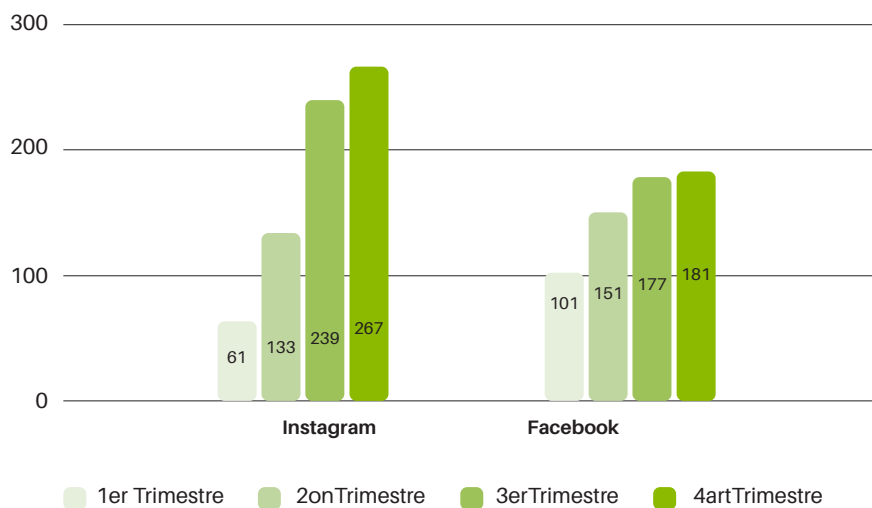

## ESTADÍSTIQUES DE LA PÀGINA WEB (GOOGLE ANALYTIC)

Gràcies a la informació rebuda de google analytic, podem observar les actuacions dels usuaris de la pàgina web de la Fundació Pinnae.

Primer de tot cal mencionar que la Fundació Pinnae va tenir 6.498 visites durant l'any 2019, de les quals 6.470 eren noves i la resta era gent que retornava a visitar la pàgina.

Les sessions (8.350) mencionades en les estadístiques següents són les vegades que un usuari interactua amb la pàgina web, és a dir, que la visita. No obstant això, el percentatge de rebots (65,52%) és molt elevat, això significa que més de la meitat dels usuaris que entren a la pàgina web només llegeixen un apartat en concret i marxen.

El nombre de sessions per usuari és d'1,29 amb un total de 16.371 visites, i cada una d'aquestes visites dura aproximadament 1 minut i 29 segons, i es miren 1,96 pàgines durant aquesta visita a la nostra web.

+info: [www.pinnae.cat](http://www.pinnae.cat)

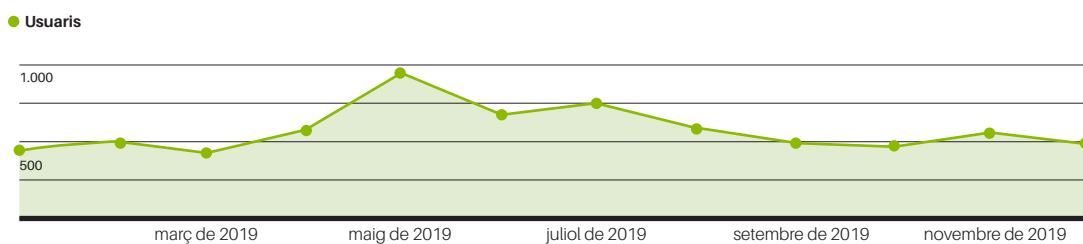



[www.pinnae.cat](http://www.pinnae.cat)







2019